臺灣日日新報
（日曜日）昭和十八年十月三日　第一万五千六百五十七號　（一）
（第二種郵便物認可）（納本一部五厘）

臺灣日日新報

本日夕刊共六頁

偉勳輝く若林中尉

榮譽の個人感狀上聞に

敵將ら四名を兩斷

阿修羅の如き奮戰

十一月一日開廳

農商省、運輸通信省設置を正式に決定

鐵道、遞信兩省を廢止

決戰國内態勢整ふ

國政運營要綱の具體化

比島獨立の措置終了

ラウレル委員長聲明

農林省の發展經過

英快速艇隊を撃退

大東亞相訪問

首相主催の晩餐會開く

ラウレル氏ら歡迎

焦慮する赤軍

陸海軍訪問

後任に中野技師

所長更迭す

省の廢合打切

駐ソ米大使にハリマン任命

情報局總裁談

臨時閣議

感狀

感狀

若林中尉略歷

南支方面

香港攻略戰

アンボン島攻略戰

チモール島設定作戰

ガダルカナル島血戰

臺北食糧事務

若林中尉王榮

若林中尉略歷

厚生幼年保險
商國生命
厚生養老保險
結核に
ヒロポン錠
除倦覺醒劑
に復帰と止防の労疲
もを菌細の中口
すまし化淨
唐歯ブラク薬用
に痘膿化
ソルリゲ錠
創ンニアルス
品製妹姉ルジベルア

社説

決戦態制迅速強化を待望す

閣議は、九月二十日の閣議において、戦時行政職権特例の改正、行政簡素化に関する件、国民勤労動員令の改正、国民徴用令の改正、軍需会社法の改正、金属類回収令の改正、食糧管理法の改正、臨時農地等管理令の改正、臨時農地価格統制令の改正、臨時農地等管理令の改正、臨時農地価格統制令の改正、臨時農地等管理令の改正、臨時農地価格統制令

（第三種郵便物認可）　昭和十八年十月三日（日曜日）　臺灣日日新報　第一五五六六号　（三）

敵、執拗に補給強化
海陸空の血戦熾烈
南太平洋激戦地縦走記

【大本営発表】（昭和十八年○○月○○日）一、○○方面に於ける陸軍部隊は○○○

四人の男兒を聖戰へ

七十餘歲尚饗錄として……

感無量理蕃史に光る山本翁

譽の家を訪れて（二）

一家六人皆奉公

軍國爺さん田淵さんの家

【花蓮港】田淵さんちのお爺さんは、ことし七十三歳、花蓮港街の北方、吉野村の開拓地に住んでゐる。

大東亞の礎石と散る

潮州郡　陸軍軍曹川口毅氏

【潮州】潮州郡潮州街出身、陸軍軍曹川口毅氏は、支那事變勃發するや、勇躍出征、上海南京上陸作戰を始め數次の武勳を樹て、又大東亞戰爭開戰するや、比島に、ライ作戰に參加し、敵を撃滅して、ルソンに轉戰、目下比島某所に

二人の嫁と共に

店舗二つのいそがしさ

【花蓮港】「花蓮港の表通りに店舗を二つ持つてゐる人は、内地人では、三人位のものでせう。」と、或る人が言つてゐた。

代の多い方の店の經營を引き受けた人の家だ。

表に廻ると、大きな店構へで、入口の硝子戸には、黒字で、

宜蘭日婦徵兵制感謝常會

【宜蘭】大日本婦人會宜蘭郡支會では十月一日午後一時より市役所樓上に於て時局講演會を開催した外、徵兵制實施に關する件について左の如く協議した

一、徵兵制實施に關する感謝狀を發送すること

二、感謝狀文案は會長に一任すること

三、感謝狀發送は十月四日

一臺東廳一

【臺東】臺東廳では、各部落の戰死者の遺族を廳舍に招き、昭和二十年度から昭和四十四年度までに支拂ふ遺族扶助料の一部を前渡しすることになつた。

高砂青年を指導陣に

【臺北】臺北市では生徒數の二割として、農業、職工關係より六百名の應募者を募集する豫定で、既に二百名以上の申込があつた。

高雄市……

【高雄】三日より高雄一、二、三、四、五、六、七日　一、高雄州人事委員會（州廳）　二、高雄州農會（州廳）　三、高雄州農會（州廳）　四、高雄州農會（州廳）　五、高雄州農會（州廳）　六、高雄州農會（州廳）　七日　一、高雄州人事委員會（州廳）　二、高雄州農會（州廳）　三、高雄州農會（州廳）　四、高雄州農會（州廳）　五、高雄州農會（州廳）　六、高雄州農會（州廳）　八日　一、高雄州人事委員會（州廳）　二、高雄州農會（州廳）　三、高雄州農會（州廳）　四、高雄州農會（州廳）　五、高雄州農會（州廳）　六、高雄州農會（州廳）　九日　一、高雄州人事委員會（州廳）　二、高雄州農會（州廳）　三、高雄州農會（州廳）　四、高雄州農會（州廳）　五、高雄州農會（州廳）　六、高雄州農會（州廳）

一臺東廳一

【臺東】臺東廳では、各部落の戰死者の遺族を廳舍に招き、昭和二十年度から昭和四十四年度までに支拂ふ遺族扶助料の一部を前渡しすることになつた。

一人息子を大空へ

偉なるかな母の力

かくて強し航空日本

【臺南】臺南州下の某農家の母親（一人息子を海軍航空隊に送りだした）は、その子の入營に當つて、「お國のために立派に働いてくれ」と激勵したばかりか、自分も負けずに增産に勵み、その子が入營後、僅か一年足らずの間に、田畑九反歩を開墾して、一町歩の水田を作つた。

決戰恒春郡邁進

街庄長月例打合會開く

【恒春】恒春郡では今般左記三項の如く決定されたので、各街庄長は月例打合會を利用して、管内に徹底せしめることとなつた

一、指示事項

イ、空襲防護團に關する件

ロ、警防團の强化に關する件

ハ、國民義勇隊に關する件

二、申合事項

イ、勞務者の調整に關する件

ロ、警防團の大日本婦人會團體加入に關する件

ハ、國民義勇隊に關する件

三、徹底事項

イ、警備、防諜、防空等に關する件

早くも皇軍慰問金に

島民の赤誠心彌昂る

【臺東】臺東廳管内では十月一日より同二十日間に亘り昌興宮始め各神社の祭禮を擧行するが、之に參拜する信者は、各自の參拜を終へると、直ちに社前に於て、皇軍慰問金を醵出するやうになつてゐるが、今年は特に大東亞戰爭の最中とて、各地とも例年に比し多額の金額を醵出する模樣で、既に各地とも總額にして數萬圓に達する豫定である

徵兵制實施に

開し種々打合

（恒春）

【恒春】恒春郡では、徵兵制實施に關し、左記の如く打合會を開催した

一、管内の國民學校の强化促進に關する件

二、警防團强化に伴ふ各種機關に關する件

三、徵兵檢査實施の時期に關する件

四、青年學校の强化

五、青年團の組織の强化

六、國語不解者の一掃

七、國民義勇隊の組織に關する件

尚本件は出張警察官に對し

實踐（七錢）參戰（三錢）の意氣

大林街昇格記念に新手の獻金

【嘉義】嘉義郡大林街では、こんど同街が街制を施行した記念事業として、大林國民學校に二階建の講堂を建設することになつたが、同校では、各家庭から寄附を募ることとし、一戸當り七錢（一人當り三錢）を割當てることとなつた

訓練の徹底に

青年校義務制に備ふ

【新竹】新竹州では、來る昭和十九年度から實施される青年學校義務制に備へ、州下各地に於ける青年團の訓練を一層徹底的に强化することとなつたが、これに伴ひ、州下各地の青年團長會議を、十月中旬から下旬にかけて、各地で開催することとなつた

街勢の發展を

神前に誓ふ

蘇澳街の昇格式

【蘇澳】昭和十八年度から蘇澳街に昇格することになつたので、十月一日午前十時から、蘇澳神社に於て、昇格式を擧行した

海軍武官府

國防獻金

【臺北】臺北市内の各官公署、學校、會社、銀行、商店、一般家庭等に於ける國防獻金は、豫定額一千萬圓に對し、九月末日現在の收納額は、八百萬圓に達してゐるが、海軍武官府では、十月末日までに、豫定額を收納すべく、目下、各地を遊説して、獻金を勸めてゐる

決戰恒春郡邁進

街庄長月例打合會開く

【恒春】恒春郡では今般左記三項の如く決定されたので、各街庄長は月例打合會を利用して、管内に徹底せしめることとなつた

一、指示事項

イ、空襲防護團に關する件

ロ、警防團の大日本婦人會團體加入に關する件

ハ、國民義勇隊に關する件

二、申合事項

イ、勞務者の調整に關する件

ロ、警防團の强化に關する件

ハ、國民義勇隊に關する件

三、徹底事項

イ、警備、防諜、防空等に關する件

早くも皇軍慰問金に

島民の赤誠心彌昂る

【臺東】臺東廳管内では十月一日より同二十日間に亘り昌興宮始め各神社の祭禮を擧行するが、之に參拜する信者は、各自の參拜を終へると、直ちに社前に於て、皇軍慰問金を醵出するやうになつてゐるが、今年は特に大東亞戰爭の最中とて、各地とも例年に比し多額の金額を醵出する模樣で、既に各地とも總額にして數萬圓に達する豫定である

實踐（七錢）參戰（三錢）の意氣

大林街昇格記念に新手の獻金

【嘉義】嘉義郡大林街では、こんど同街が街制を施行した記念事業として、大林國民學校に二階建の講堂を建設することになつたが、同校では、各家庭から寄附を募ることとし、一戸當り七錢（一人當り三錢）を割當てることとなつた

訓練の徹底に

青年校義務制に備ふ

【新竹】新竹州では、來る昭和十九年度から實施される青年學校義務制に備へ、州下各地に於ける青年團の訓練を一層徹底的に强化することとなつたが、これに伴ひ、州下各地の青年團長會議を、十月中旬から下旬にかけて、各地で開催することとなつた

海軍武官府

國防獻金

【臺北】臺北市内の各官公署、學校、會社、銀行、商店、一般家庭等に於ける國防獻金は、豫定額一千萬圓に對し、九月末日現在の收納額は、八百萬圓に達してゐるが、海軍武官府では、十月末日までに、豫定額を收納すべく、目下、各地を遊説して、獻金を勸めてゐる

二人の嫁と共に

店舗二つのいそがしさ

【花蓮港】「花蓮港の表通りに店舗を二つ持つてゐる人は、内地人では、三人位のものでせう。」と、或る人が言つてゐた。

代の多い方の店の經營を引き受けた人の家だ。

表に廻ると、大きな店構へで、入口の硝子戸には、黒字で、

高砂青年を指導陣に

【臺北】臺北市では生徒數の二割として、農業、職工關係より六百名の應募者を募集する豫定で、既に二百名以上の申込があつた。

一臺東廳一

【臺東】臺東廳では、各部落の戰死者の遺族を廳舍に招き、昭和二十年度から昭和四十四年度までに支拂ふ遺族扶助料の一部を前渡しすることになつた。

巢立つ增產戰士

農村の指導啓發誓ふ

農業指導訓練所終了式

【花蓮港】農業指導者養成のため、花蓮港農業會で開催してゐた農業指導訓練所は、十月一日、第一回の訓練を終了した。

農村の指導啓發誓ふ

農業指導訓練所終了式

【花蓮港】農業指導者養成のため、花蓮港農業會で開催してゐた農業指導訓練所は、十月一日、第一回の訓練を終了した。

巢立つ增產戰士

二十七日豐年感謝奉告祭

【臺南】臺南神社祭典諸行事

九時より豐年感謝奉告祭

十八、二十九の兩日は生花、盆栽の展示會

五穀豐穰を感謝

【臺南】臺南神社祭典諸行事

九時より豐年感謝奉告祭

十八、二十九の兩日は生花、盆栽の展示會

高砂青年を指導陣に

【臺北】臺北市では生徒數の二割として、農業、職工關係より六百名の應募者を募集する豫定で、既に二百名以上の申込があつた。

一臺東廳一

【臺東】臺東廳では、各部落の戰死者の遺族を廳舍に招き、昭和二十年度から昭和四十四年度までに支拂ふ遺族扶助料の一部を前渡しすることになつた。

徵兵制實施に

開し種々打合

（恒春）

【恒春】恒春郡では、徵兵制實施に關し、左記の如く打合會を開催した

一、管内の國民學校の强化促進に關する件

二、警防團强化に伴ふ各種機關に關する件

三、徵兵檢査實施の時期に關する件

四、青年團の組織の强化

五、青年團の組織の强化

六、國語不解者の一掃

七、國民義勇隊の組織に關する件

尚本件は出張警察官に對し

高雄市……

【高雄】三日より高雄一、二、三、四、五、六、七日　一、高雄州人事委員會（州廳）　二、高雄州農會（州廳）　三、高雄州農會（州廳）　四、高雄州農會（州廳）　五、高雄州農會（州廳）　六、高雄州農會（州廳）　七日　一、高雄州人事委員會（州廳）　二、高雄州農會（州廳）　三、高雄州農會（州廳）　四、高雄州農會（州廳）　五、高雄州農會（州廳）　六、高雄州農會（州廳）　八日　一、高雄州人事委員會（州廳）　二、高雄州農會（州廳）　三、高雄州農會（州廳）　四、高雄州農會（州廳）　五、高雄州農會（州廳）　六、高雄州農會（州廳）　九日　一、高雄州人事委員會（州廳）　二、高雄州農會（州廳）　三、高雄州農會（州廳）　四、高雄州農會（州廳）　五、高雄州農會（州廳）　六、高雄州農會（州廳）

一臺東廳一

【臺東】臺東廳では、各部落の戰死者の遺族を廳舍に招き、昭和二十年度から昭和四十四年度までに支拂ふ遺族扶助料の一部を前渡しすることになつた。

巢立つ增產戰士

農村の指導啓發誓ふ

農業指導訓練所終了式

【花蓮港】農業指導者養成のため、花蓮港農業會で開催してゐた農業指導訓練所は、十月一日、第一回の訓練を終了した。

巢立つ增產戰士

二十七日豐年感謝奉告祭

【臺南】臺南神社祭典諸行事

九時より豐年感謝奉告祭

十八、二十九の兩日は生花、盆栽の展示會

五穀豐穰を感謝

【臺南】臺南神社祭典諸行事

九時より豐年感謝奉告祭

十八、二十九の兩日は生花、盆栽の展示會

決戰恒春郡邁進

街庄長月例打合會開く

【恒春】恒春郡では今般左記三項の如く決定されたので、各街庄長は月例打合會を利用して、管内に徹底せしめることとなつた

一、指示事項

イ、空襲防護團に關する件

ロ、警防團の大日本婦人會團體加入に關する件

ハ、國民義勇隊に關する件

二、申合事項

イ、勞務者の調整に關する件

ロ、警防團の强化に關する件

ハ、國民義勇隊に關する件

三、徹底事項

イ、警備、防諜、防空等に關する件

實踐（七錢）參戰（三錢）の意氣

大林街昇格記念に新手の獻金

【嘉義】嘉義郡大林街では、こんど同街が街制を施行した記念事業として、大林國民學校に二階建の講堂を建設することになつたが、同校では、各家庭から寄附を募ることとし、一戸當り七錢（一人當り三錢）を割當てることとなつた

訓練の徹底に

青年校義務制に備ふ

【新竹】新竹州では、來る昭和十九年度から實施される青年學校義務制に備へ、州下各地に於ける青年團の訓練を一層徹底的に强化することとなつたが、これに伴ひ、州下各地の青年團長會議を、十月中旬から下旬にかけて、各地で開催することとなつた

海軍武官府

國防獻金

【臺北】臺北市内の各官公署、學校、會社、銀行、商店、一般家庭等に於ける國防獻金は、豫定額一千萬圓に對し、九月末日現在の收納額は、八百萬圓に達してゐるが、海軍武官府では、十月末日までに、豫定額を收納すべく、目下、各地を遊説して、獻金を勸めてゐる

二人の嫁と共に

店舗二つのいそがしさ

【花蓮港】「花蓮港の表通りに店舗を二つ持つてゐる人は、内地人では、三人位のものでせう。」と、或る人が言つてゐた。

代の多い方の店の經營を引き受けた人の家だ。

表に廻ると、大きな店構へで、入口の硝子戸には、黒字で、

夕刊 臺灣日日新報 第二万五千六百五十七號 昭和十九年九月三日（日曜日） （第二種）（昭和十五年五月九日第三種郵便物認可）

天皇陛下に謁見

優渥なる御言葉を賜はる

ラウレル氏一行参内

聖恩に報い奉らん

ラウレル委員長謹話

敵機十五機を撃墜

ブリザンビル 敵機四十二機を邀撃

信豐〝龍南を猛爆

米空軍の蠢動基地炎上

佛印 米機七機撃墜破

臨時閣議

陸軍船舶兵の新設

工兵の分擔分野分離

國民組織切替編成

政府、翼政の意見一致

翼政〝政府に申達

職力増強實踐運動方策

英國は承認に反對

さん〳〵の伊裏切政權

赤軍三軍團を擊退

ド河下流戰闘白熱化

谷駐華大使 汪主席訪問

科學技術動員 綜合方策

航空戰力の強化を中心

在支公館の整備擴充を斷行

眞の東洋精神を鼓吹

北島建圖の本義 ラウレル氏强調

【マニラ支局二十九日發】現比國大統領の唱へ、その初代大統領ホセ・P・ラウレル氏は三十八日夜マニラ市ヒルトン・ガーデンにおいて日本軍部、官界、財界、言論界の代表者を招待し、盛大なる晩餐會を開いた。

太る人工榮養兒

倍增 B_2

太る人工榮養兒
倍增 B_2 抗ビタミン・消化榮養の複合效果顯著
體体・便秘・乳吐・化消
一日 男七十五日齡 女一歳六十錢
（郵送料共）
容規引換を！
ビタミン
加味
武本ともかわ 京城

秋日の健康に
バリバ
永い間の暑さ疲れから體力の衰へ著しい秋期…今こそかぜ用かぜ藥の惡化による呼吸器の惡化にはD・バリバの連用を……

ビオゲン錠
ビタミン乳酸菌カルシウム綜合劑

ライオン齒磨
品質優良、香味佳良
本劑は惡徴ある齒齦にも何等の負擔を與へずその機能を恢復せしめ榮養を良くし、抗病力を增して齒齦組織の改善に極めて有效！

海軍○○高砂義勇隊解隊式

擧島輝く武勳を讃ふ
劇的なこの日の感激

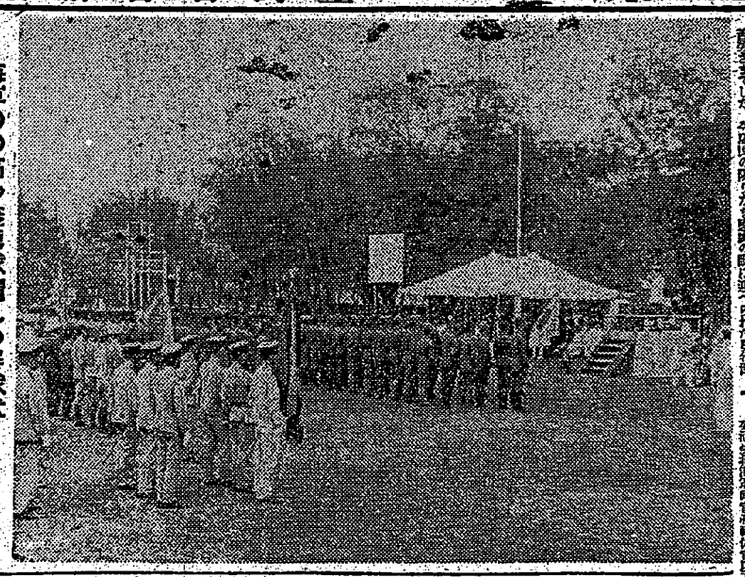

海軍○○高砂義勇隊晴れの解隊式

動し、諸子の榮譽
長谷川總督の挨拶

本日茲に感激と興奮の裡に擧行せられる、海軍○○高砂義勇隊の解隊式を機会として、本職は諸子の赫々たる武勳に対し、衷心より感謝の意を表すると共に、諸子の今後の御健闘を祈念するものであります

諸子は皆、大東亜戦争の勃発するや、いち早く軍に志願し、或は海軍軍属として、或は陸軍軍属として、或は又、陸軍特別志願兵として、或は海軍特別志願兵として、或は又、陸軍軍属として、或は海軍軍属として、或は陸軍特別志願兵として、或は海軍特別志願兵として、或は